



**Fordulópont után?
Kismértékben javultak a magyar vállalatok várakozásai**

*2013. áprilisi vállalati konjunktúra felvétel
sajtóösszefoglalója*

Budapest, 2013. május

Az MKIK GVI 2013. áprilisi vállalati adatfelvétele során 3500 magyarországi vállalkozás válaszolt a kérdőív kérdéseire. Az eredmények fordulópontot valószínűsítenek a vállalatok üzleti bizalma terén. A várakozások tavaly októberi jelentős romlása után a cégek némileg optimistábbá váltak, ami az elmúlt félévihez képest kedvezőbb üzleti klímát vetít előre. Mindemellett a következő hat hónapban a beruházási aktivitás visszaesésére számíthatunk, továbbá az adatfelvétel eredményei szerint 2013-ban nem várható a magyar cégek munkaerő keresletének bővülése.

A tavalyi év során a vártál nagyobb gazdasági visszaesés következett be Magyarországon, ezzel a termelés szintje egyre távolabb került a válságot megelőző időszak színvonalától. Mindemellett az idei év első negyedévére vonatkozó, már elérhető reálindikátorok szerint optimistább várakozások is megfogalmazhatóak a magyar gazdaság kilátásaival kapcsolatban. A GVI konjunktúra mutatója is gyenge pozitív irányú változást valószínűsít.

1. ábra: A GDP és a GVI Konjunktúra Mutató alakulása

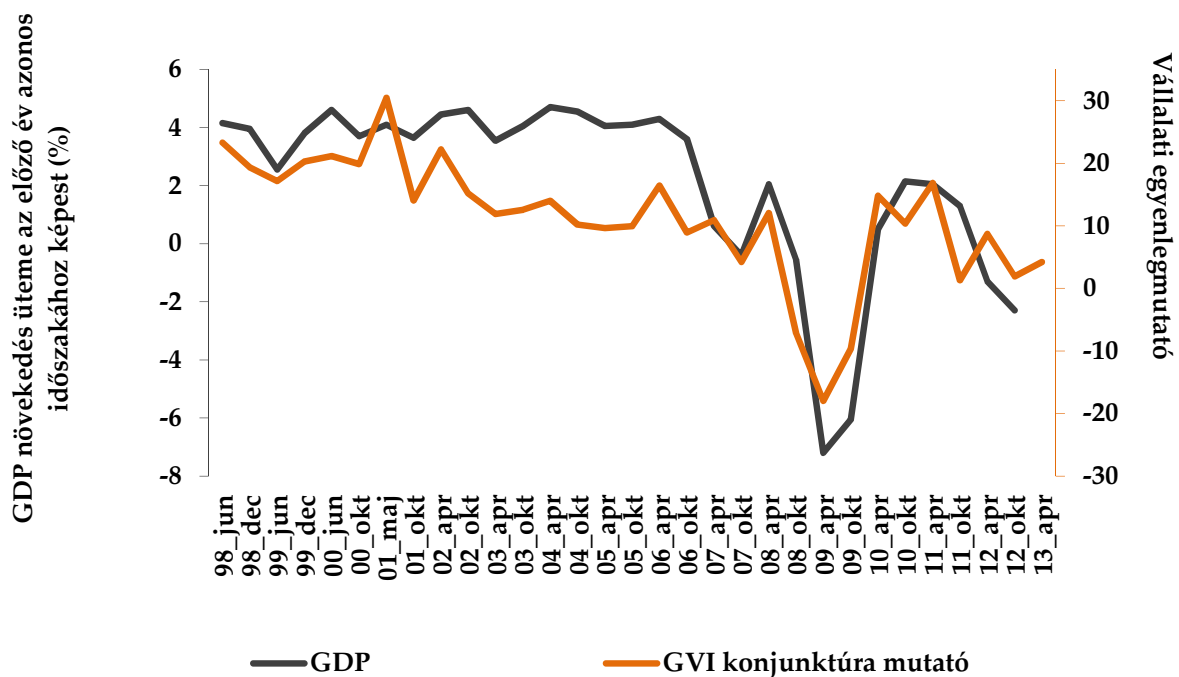

Forrás: KSH, GVI 2013

Megjegyzés: GDP adatok – szezonálisan és naptári hatással kiigazított, kiegyensúlyozott adatokból számolt, féléves növekedési ütemek, előző év azonos időszaka = 100,0

GDP bal oldali tengely

GVI Konjunktúra Mutató: jobb oldali tengely

A GVI konjunktúra mutató az októberi 1,9 pontról, 2,3 pontos emelkedést követően 4,2 pontra emelkedett. Ez továbbra is gyenge pozitív értéként jellemezhető, amit az is aláhúz, ha az adatokat az egyes évek áprilisi szintjeihez hasonlítjuk: ez a második legalacsonyabb érték a vizsgálat kezdete (1998) óta. A bizonytalansági mutató értéke 43,6 pontos szinten áll. Ez arra utal, hogy az üzleti szférán belül továbbra sem egyértelmű, vagy egyöntetű az eddigi tendenciák megítélése. Mindemellett a magyar gazdaság jelenlegi teljesítményére vonatkozó, már rendelkezésre álló adatok, valamint a GVI konjunktúra vizsgálat adatai az idei évet övező bizonytalanság kismértékű csökkenésére hívják fel a figyelmet.

A konjunktúra mutató a kereskedelemmel foglalkozó cégeket (0 pont) leszámítva minden szektorban emelkedett október óta (építőipar: -13 pont, egyéb gazdasági szolgáltatás: -5 pont), pozitív értéket azonban csak az ipari vállalatok körében ért el (17 pont). A cégeket tulajdonszerkezetük alapján vizsgálva megállapítható, hogy pozitív kilátásokkal a döntően külföldi tulajdonban lévő vállalkozások rendelkeznek (23 pont), míg a többségében hazai kézben lévő cégeket a konjunkturális helyzet változatlansága (0 pont), a kizárólag magyar tulajdonú vállalatokat pedig a mutató negatív értéke jellemzi (-4 pont). A vállalkozások exporttevékenysége szerint is arra a következtetésre juthatunk, miszerint a külföldi kapcsolatokkal rendelkező vállalatok optimista (döntően külföldre termelők körében a mutató 24 pontot, az értékesítésüket kisebbrészt külföldön bonyolító cégek esetében pedig 15 pontot ért el), a kizárólag belpiacokra termelő cégek pedig pesszimista várakozásokkal tekinthetnek a következő fél évre (körükben a mutató értéke mindössze -13 pont). A cégek mérete szerint az 50 fős alatti kategóriákban a mutató negatív (a 9 fősnél kisebb, illetve a 10-49 fős kategóriákban -31, illetve -10 pont), míg az ennél nagyobb szegmensekben a mutató pozitív értéke jellemző (50-249 fős: 6 pont, 250 fősnél nagyobb: 19 pont).

2. ábra: A GVI konjunktúra mutató alakulása

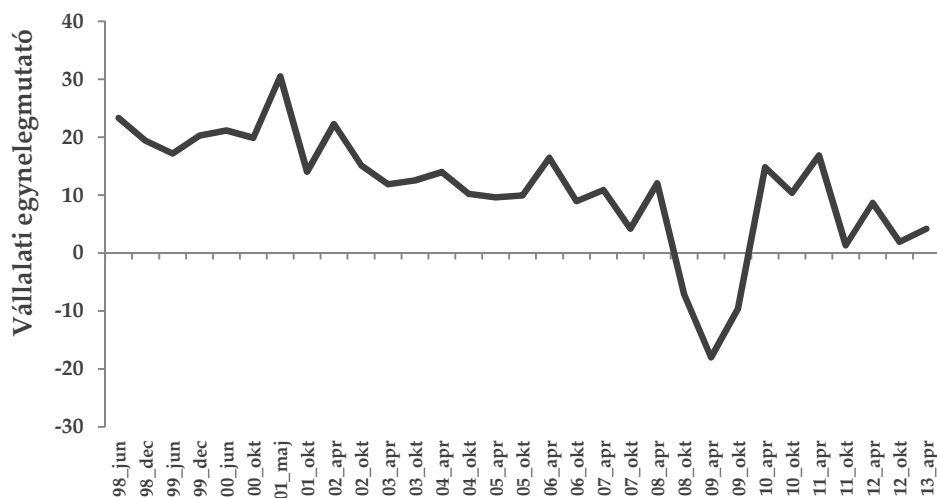

Forrás: GVI 2013

3. ábra: A GVI bizonytalansági mutató alakulása

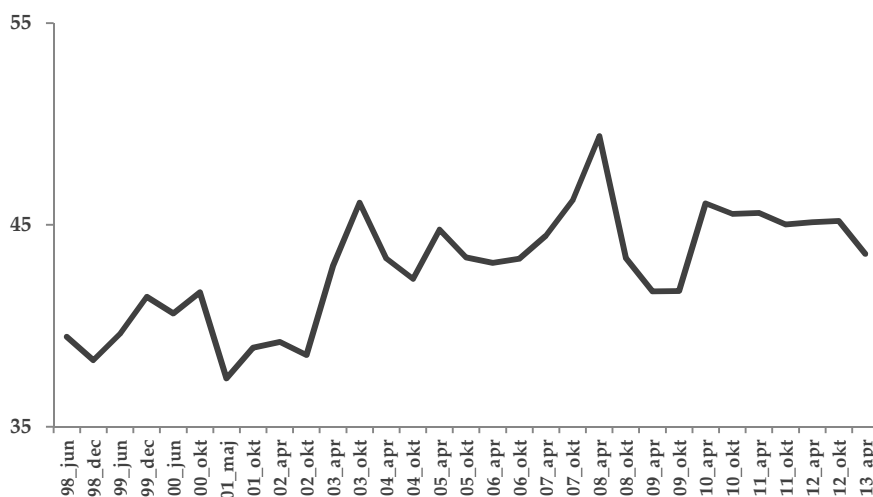

Forrás: GVI 2013

A vállalkozások a következő fél évben a munkaerő-kereslet további stagnálására számítanak (az egyenlegmutató 0 pont körül alakul), ami hasonló a tavalyi októberi várakozásokhoz.

4. ábra: Várható munkaerő-kereslet

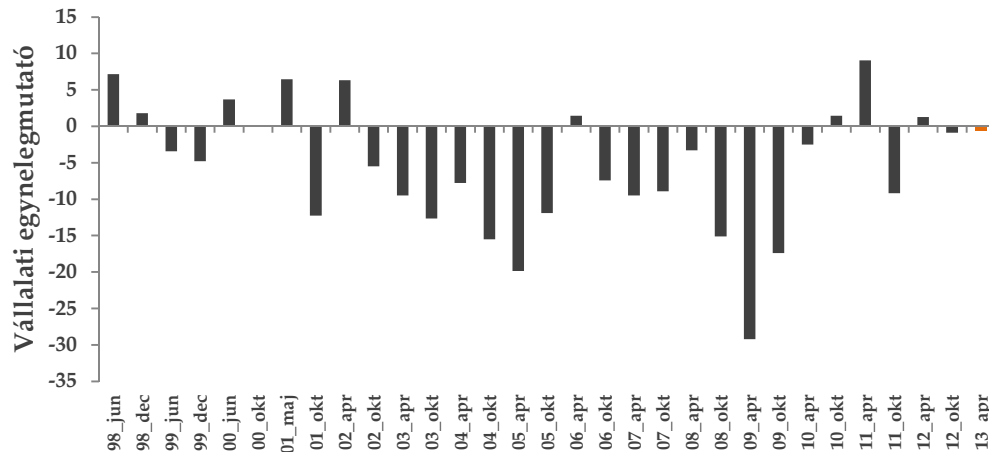

Forrás: GVI 2013

Ábraértelmezés: Az ábrán látható értékek százaskálára vetített egyenlegmutatók. Az egyenlegmutató minden esetben a pozitív és a negatív helyzetértékelés adó vállalatok arányának különbsége. Így a mutató -100 és $+100$ közötti értékeket vehet fel. -100 -at akkor, ha minden cég negatívan és $+100$ -at akkor, ha minden cég pozitívan itéli meg a helyzetét.

Szektorok szerint vizsgálva a vállalatokat az építőipari cégek enyhén növekvő munkaerő-kereslete emelhető ki (5 pont), míg a kereskedelem terén működő vállalkozások várhatóan inkább elbocsátásokhoz folyamodnak, mint új munkaerő felvételéhez (-4 pont). Az ipari és az egyéb gazdasági szolgáltató vállalatok munkaerő-keresletében nem várható jelentős változás, ugyanis 1, illetve -1 pontos értéket vett fel körükben az indikátor. A döntően külföldi tulajdonban álló, illetve az exportáló vállalatok körében számíthatunk a munkaerő-kereslet kismértékű növekedésére (körükben 10, illetve 12 pontos értet vett fel a mutató), míg az inkább (döntően hazai tulajdonú cégek: -20 pont, döntően belföldre szállító cégek -7 pont) és a kizárólag belföldi illetőségű cégek annak gyenge szűkülését jelezték előre (tisztán hazai tulajdonú vállalatok: -3 pont, csak belföldre termelő vállalatok: szintén -3 pont). A legfeljebb 9 fős, illetve az 50-249 fős létszámkategóriákban lehet elbocsátásokra számítani, ezen szegmensekben a mutató értéke -3 pont, míg a többi kategóriában a munkaerő-kereslet stagnálása (250 fősnél nagyobb: 1 pont), illetve minimális növekedése várható (10-49 fős: 2 pont).

5. ábra: Várható munkaerő-kereslet – vállalati szegmensek szerint

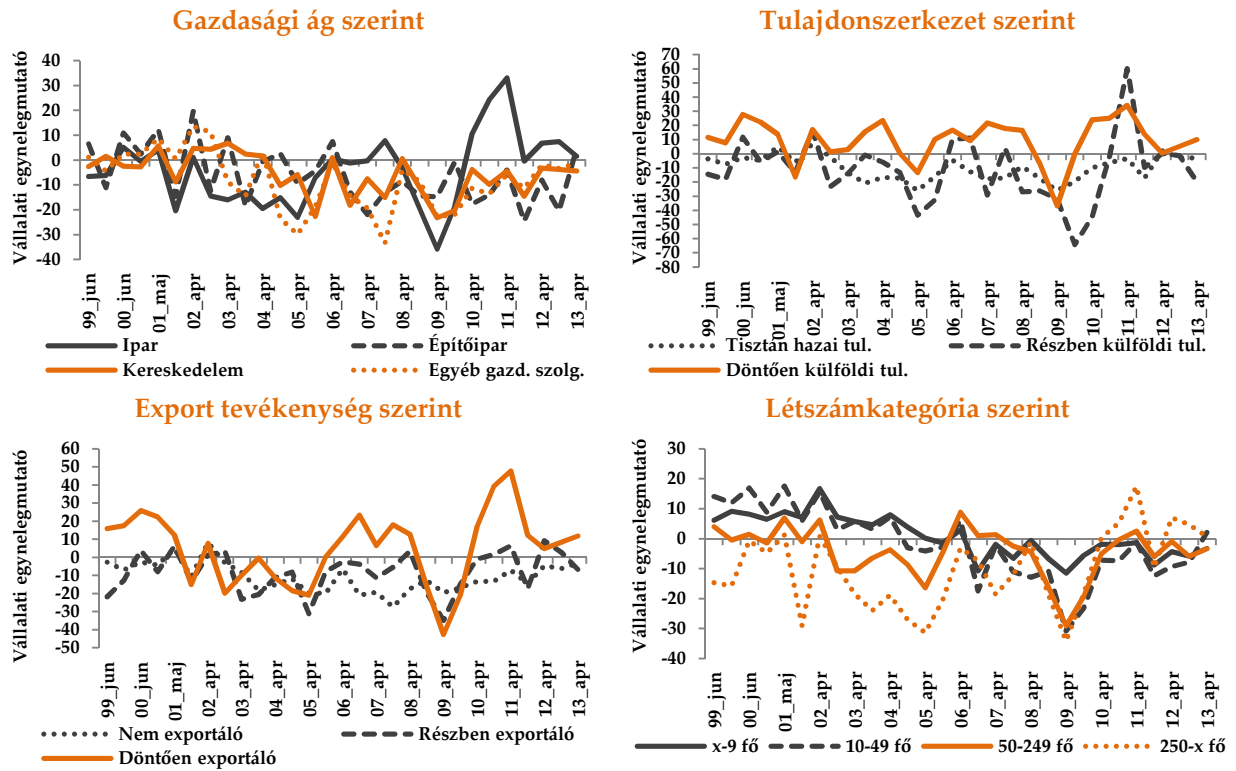

Forrás: GVI 2013

Ábraértelmezés: Az ábrán látható értékek százas skálára vetített egynelegmutatók. Az egynelegmutató minden esetben a pozitív és a negatív helyzetértékelés adó vállalatok arányának különbsége. Így a mutató -100 és +100 közötti értékeket vehet fel. -100-at akkor, ha minden cég negatívan és +100-at akkor, ha minden cég pozitívan ítéli meg a helyzetét.

A konjunktúra mutató és összetevőinek alakulása

	N	Konjunktúra mutató	Üzleti helyzet jelenleg	Az üzleti helyzet a következő 6 hónapban	A vállalkozás jövedelmezősége jelenleg	A vállalkozás jövedelmezősége a következő 6 hónapban	A rendelések volumene a következő 6 hónapban	Építési beruházások volumene az előző évhez képest várhatóan	Gépberuházások volumene az előző évhez képest várhatóan	Létszámfelvételi szándékok
98_jun	2050	23,30	19,38	23,35	-0,62	16,02	54,13	-15,24	32,18	7,14
98_dec	1705	19,38	21,38	9,96	1,68	10,85	49,53	-16,91	33,65	1,81
99_jun	2053	17,16	13,82	17,73	-4,82	14,34	38,25	-7,92	24,70	-3,44
99_dec	2274	20,26	17,53	12,19	-1,22	13,74	48,29	2,74	30,33	-4,77
00_jun	1606	21,16	19,32	18,68	2,18	12,86	50,73	-0,96	29,04	3,69
00_okt	1550	19,90	20,63	8,76	2,33	10,03	52,93	-3,58	32,42	-0,04
01_maj	1276	30,48	20,79	27,42	5,45	27,85	55,78	9,73	36,11	6,44
01_okt	1492	14,03	13,46	7,10	-7,38	11,95	37,96	-5,27	32,80	-12,26
02_apr	1565	22,24	10,34	22,95	-10,23	19,70	50,33	0,95	31,29	6,34
02_okt	1694	15,15	8,10	15,69	-9,70	5,56	43,10	-8,76	27,97	-5,50
03_apr	1743	11,89	0,38	10,31	-16,47	4,36	44,39	-9,59	19,44	-9,48
03_okt	1919	12,56	10,26	10,01	-5,82	2,78	40,79	-17,81	16,30	-12,64
04_apr	1461	13,99	10,49	11,66	-0,42	1,50	42,75	-12,02	25,26	-7,79
04_okt	1527	10,20	8,34	6,08	-9,87	-3,79	39,59	-15,06	20,32	-15,52
05_apr	1814	9,63	11,30	7,06	-9,75	-0,03	38,24	-11,52	13,61	-19,85
05_okt	1291	9,93	10,68	11,29	-4,25	3,65	32,98	-16,95	18,10	-11,89
06_apr	1349	16,47	20,88	16,58	-2,03	8,92	41,38	-13,89	18,59	1,47
06_okt	1309	8,94	25,17	4,60	3,90	-5,84	38,51	-29,31	5,67	-7,44
07_apr	1433	10,90	23,34	5,83	1,64	-4,62	37,95	-17,16	11,42	-9,48
07_okt	1217	4,20	16,72	-4,04	-7,28	-11,26	31,91	-17,62	8,93	-8,92
08_apr	1145	12,03	18,85	10,68	-1,15	1,52	44,16	-22,28	8,40	-3,31
08_okt	1480	-7,15	14,40	-21,84	0,56	-18,80	18,06	-37,08	-4,56	-15,11
09_apr	1450	-18,02	-9,27	-34,50	-21,21	-24,93	13,83	-45,58	-16,46	-29,23
09_okt	1383	-9,64	0,75	-12,29	-12,44	-13,03	19,90	-49,21	-23,87	-17,41
10_apr	1640	14,81	12,92	14,24	-7,36	14,57	39,57	-26,29	9,25	-2,51
10_okt	1869	10,36	12,14	6,37	-0,53	3,08	33,07	-19,98	7,12	1,46
11_apr	1823	16,83	12,32	21,13	-0,43	14,13	45,05	-18,37	10,10	9,07
11_okt	1926	1,31	11,13	-5,67	1,09	-11,68	26,56	-22,95	-0,88	-9,17
12_apr	2558	8,70	8,01	6,97	-7,21	0,94	35,83	-27,01	9,68	1,28
12_okt	3182	1,91	7,48	0,52	-0,68	-9,37	27,76	-40,21	-0,35	-0,87
13_apr	3500	4,22	8,94	3,56	-2,71	2,99	34,28	-46,05	1,86	-0,57